

contexte démographique

**Le contexte
démographique**

2

TABLEAU 2.1

Mariages et divorces, Québec, Ontario et Canada, 1976-1996

ANNÉE	MARIAGES Nombre	TAUX DE NUPTIALITÉ ‰	INDICE SYNTHÉTIQUE DE NUPTIALITÉ DES CÉLIBATAIRES		ÂGE MOYEN AU PREMIER MARIAGE ¹		DIVORCES Nombre	INDICE SYNTHÉTIQUE DE DIVORTIALITÉ ² (pour 100 mariages)
			Hommes ‰	Femmes ‰	Hommes Nombre	Femmes Nombre		
QUÉBEC								
1976	50 961	7,9	732,4	735,7	25,58	23,52	15 186	37,8
1981	41 006	6,2	542,7	557,0	26,04	24,09	19 193	43,5
1986	33 108	4,9	415,0	453,4	27,05	25,03	19 026	43,5
1991	28 922	4,1	380,4	425,7	27,83	25,93	20 277	49,6
1996	23 963	3,2	321,7	355,5	29,01	27,17	18 078	48,0
ONTARIO								
1976	69 364	8,2	18 589	..
1981	70 281	8,0	687,0	680,0	21 680	..
1986	70 839	7,5	616,0	653,0	27,6	24,9	28 653	..
1991	72 938	7,0	606,0	646,0	28,2	26,3	27 694	..
1996	66 208	5,9	560,0	595,0	29,3	27,4	25 035	..
CANADA								
1976	193 343	8,2	54 207	30,7
1981	190 082	7,6	640,0	647,0	67 671	35,2
1986	175 518	6,7	552,0	585,0	27	24,9	78 160	38,1
1991	172 251	6,1	543,0	588,0	28,2	26,2	77 020	37,1
1996	156 691	5,2	502,0	537,0	29,3	27,3	71 528	34,6

1. Pour l'Ontario et le Canada, il s'agit de l'âge moyen calculé à partir des personnes et non des taux.

2. Durées 0-24 ans seulement pour le Canada.

Sources : Bureau de la statistique du Québec et Statistique Canada.

Le nombre de mariages a diminué de plus de la moitié entre 1976 et 1996 au Québec, alors que la baisse n'a été que de 5 % en Ontario. On compte au Québec le quart des divorces du Canada, soit le même poids que la population, cependant le nombre de mariages est plus faible que dans le reste du Canada.

TABLEAU 2.2

Mariages selon l'état matrimonial et le sexe et nombre de divorces, Québec, 1971-1997

ANNÉE	MARIAGES						Total	DIVORCES
	Hommes			Femmes				
	Célibataires	Veufs	Divorcés	Célibataires	Veuves	Divorcées		
1971	46 111	1 778	1 806	46 708	1 708	1 279	49 695	5 203
1972	50 189	1 738	2 040	50 764	1 722	1 481	53 967	6 426
1973	48 067	1 674	2 392	48 720	1 585	1 828	52 133	8 091
1974	47 146	1 673	3 071	48 036	1 558	2 296	51 890	12 272
1975	46 064	1 688	3 938	47 115	1 570	3 005	51 690	14 093
1976	45 020	1 530	4 411	46 030	1 507	3 424	50 961	15 186
1977	42 398	1 434	4 350	43 351	1 445	3 386	48 182	14 501
1978	40 095	1 413	4 681	41 132	1 358	3 699	46 189	14 865
1979	39 889	1 405	4 860	41 092	1 293	3 769	46 154	14 379
1980	38 644	1 376	4 829	39 809	1 265	3 775	44 849	13 899
1981	34 829	1 236	4 941	36 006	1 155	3 845	41 006	19 193
1982	32 551	1 069	4 740	33 530	991	3 839	38 360	18 579
1983	30 378	1 026	4 743	31 406	927	3 814	36 147	17 365
1984	30 673	1 419	5 324	31 787	1 590	4 039	37 416	16 845
1985	30 572	1 177	5 277	31 616	1 230	4 180	37 026	15 814
1986	27 071	1 094	4 943	27 893	1 166	4 049	33 108	19 026
1987	26 463	1 042	5 083	27 181	1 099	4 308	32 588	22 098
1988	26 936	1 031	5 502	27 649	1 062	4 758	33 469	20 340
1989	26 726	974	5 605	27 448	985	4 872	33 305	19 829
1990	25 886	915	5 258	26 454	895	4 710	32 059	20 474
1991	23 165	794	4 963	23 788	775	4 359	28 922	20 277
1992	20 179	743	4 899	20 746	726	4 349	25 821	19 695
1993	19 358	735	4 925	19 897	792	4 329	25 018	19 662
1994	19 525	731	4 728	20 010	718	4 256	24 984	18 224
1995	18 714	828	4 695	19 195	751	4 291	24 237	20 133
1996	18 288	770	4 905	18 709	777	4 477	23 963	18 078
1997p	18 195	741	5 033	18 539	731	4 699	23 969	..

Sources : Bureau de la statistique du Québec et Statistique Canada (divorces).

Le nombre provisoire de mariages de 1997, soit 23 969, est très loin des 53 967 mariages de 1972, l'année record au Québec. Ces dernières années, environ un mariage sur cinq est un remariage de divorcé ou de divorcée. Le nombre de divorces ne bouge pas beaucoup depuis 1986; il oscille entre 18 000 et 20 000 annuellement.

Figure 2.1

MARIAGES ET DIVORCES, QUÉBEC, 1971-1997

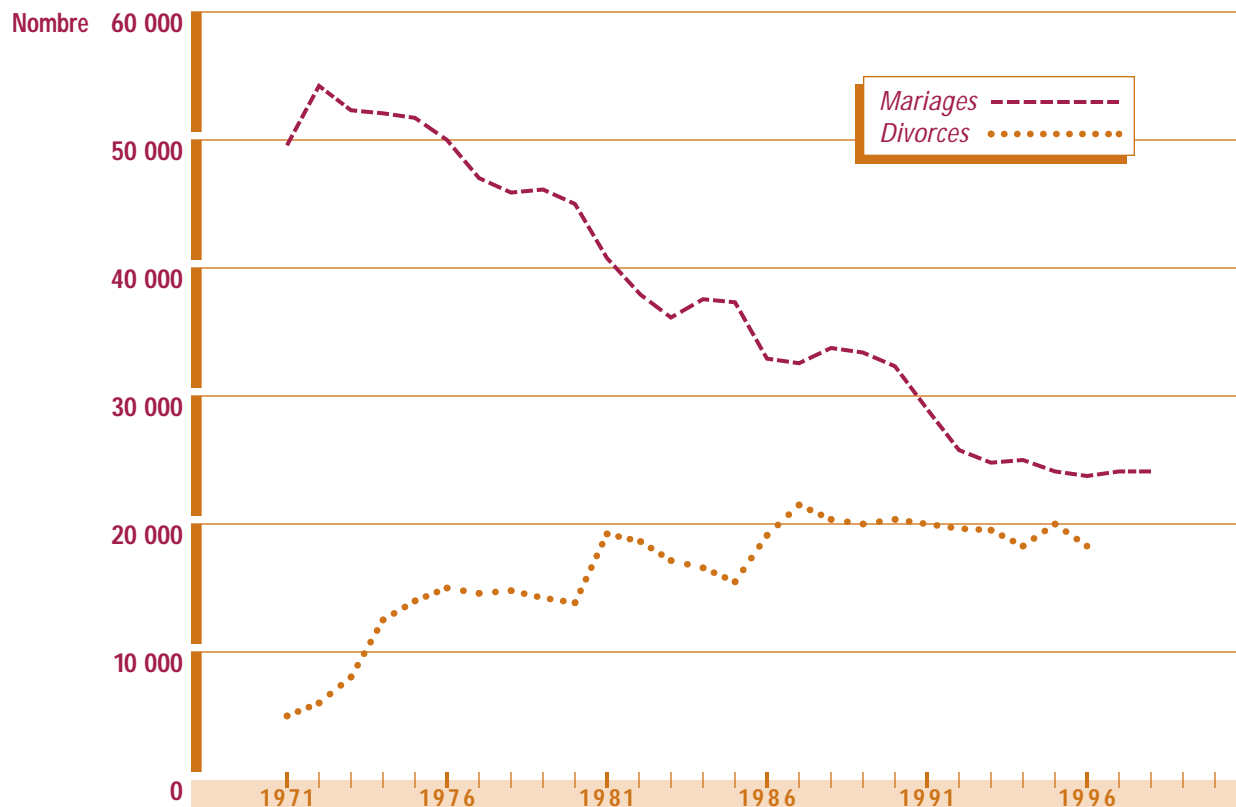

Source : Bureau de la statistique du Québec.

TABLEAU 2.3

Proportion des mariages rompus par un divorce à certaines durées depuis le mariage, Québec

ANNÉE DU MARIAGE	DURÉE DEPUIS LE MARIAGE				
	5 ans	10 ans	15 ans	20 ans	25 ans
	‰				
1964	1,3	39,8	109,0	163,8	209,9
1965	4,9	55,6	123,8	179,2	227,3
1966	8,4	65,9	131,3	188,1	238,6
1967	11,4	78,1	146,1	203,1	254,5
1968	15,1	86,2	151,7	209,1	259,8
1969	19,3	93,2	163,6	223,7	274,1
1970	23,9	98,6	171,9	235,0	285,0
1971	31,2	108,6	182,6	246,6	296,9
1972	33,9	120,4	197,3	262,7	313,1
1973	39,0	128,2	206,5	271,1	321,8
1974	43,2	135,8	211,6	274,8	326,2
1975	46,9	144,2	226,7	291,3	343,5
1976	54,0	151,5	236,4	299,0	
1977	57,5	156,4	238,5	300,8	
1978	62,5	164,8	248,1	311,2	
1979	65,3	172,7	256,6	320,5	
1980	60,5	172,7	256,2	321,4	
1981	60,5	177,7			
1982	69,5	182,2			
1983	78,0	192,4			
1984	87,1	201,4			
1985	94,3	208,2			
1986	105,5				
1987	108,6				
1988	108,2				
1989	117,8				
1990	125,2				

Notes : Le tableau se lit comme suit : Si l'on suit 1 000 mariages célébrés en 1971, 31 sont rompus par un divorce après 5 ans, 109 après 10 ans et 247 après 20 ans.
 Les divorces d'avant 1969 ne sont pas inclus.
 Les nombres en **gras** sont estimés avec les derniers taux disponibles.

Source : Bureau de la statistique du Québec.

Si la tendance se maintient, un peu plus du tiers des couples qui se sont mariés en 1975 auront divorcé avant leurs noces d'argent (25^e anniversaire). Les couples mariés depuis cette année-là se séparent encore plus rapidement; ainsi, un couple sur cinq mariés en 1985 a déjà divorcé avant dix ans de mariage.

TABLEAU 2.4

Naissances et indices de fécondité, Québec, Ontario et Canada, 1976-1996

ANNÉE	NOMBRE DE NAISSANCES	TAUX DE NATALITÉ (‰)	INDICE SYNTHÉTIQUE DE FÉCONDITÉ	ÂGE MOYEN DES MÈRES À LA NAISSANCE	ÂGE MOYEN À LA PREMIÈRE NAISSANCE
QUÉBEC					
1976	98 022	15,3	1,73	27,33	25,24
1981	95 247	14,5	1,57	27,46	25,53
1986	84 579	12,6	1,37	27,55	25,78
1991	97 348	13,7	1,65	27,77	26,10
1996	85 130	11,5	1,57	28,17	26,41
ONTARIO					
1976	122 700	14,8	1,77
1981	122 183	13,8	1,57
1986	133 882	14,1	1,60
1991	151 478	14,4	1,66
1996	140 012	12,3	1,57
CANADA					
1976	359 987	15,7	1,82
1981	371 346	14,9	1,65
1986	372 912	14,2	1,60
1991	402 528	14,3	1,70
1996	366 189	12,2	1,59

Sources : Bureau de la statistique du Québec et Statistique Canada.

Le Québec compte 23 % des naissances au Canada en 1996, en regard de 25 % de la population de 15 ans et plus. L'indice de fécondité du Québec pour 1996 (1,57) est le même que celui de l'Ontario.

TABLEAU 2.5

Naissances, taux de fécondité selon le groupe d'âge¹ et indices globaux, Québec, 1971-1997

	NAISSANCES Nombre	TAUX DE FÉCONDITÉ PAR GROUPE D'ÂGE ‰							INDICE SYNTHÉTIQUE DE FÉCONDITÉ	ÂGE MOYEN À LA NAISSANCE
		15-19 ²	20-24	25-29	30-34	35-39	40-44	45-49		
1971	93 743	21,1	108,7	130,5	77,0	36,5	10,9	0,8	1,928	27,95
1972	88 118	18,8	97,6	124,8	70,7	31,3	8,7	0,8	1,763	27,88
1973	89 412	18,5	96,2	128,0	68,4	28,2	7,0	0,5	1,734	27,72
1974	91 433	17,6	95,0	130,8	69,0	24,5	5,9	0,5	1,716	27,61
1975	96 268	19,8	97,2	135,6	68,2	22,7	5,2	0,5	1,746	27,42
1976	98 022	20,5	96,3	134,5	67,6	21,8	4,5	0,3	1,728	27,33
1977	97 266	18,5	92,9	133,1	67,4	21,1	3,6	0,4	1,684	27,38
1978	96 202	16,5	90,4	131,4	68,7	18,8	3,4	0,3	1,647	27,42
1979	99 893	16,4	91,7	136,0	70,9	19,6	2,9	0,2	1,688	27,42
1980	97 498	15,4	89,1	130,8	67,7	18,7	2,8	0,2	1,624	27,41
1981	95 247	14,3	84,4	127,9	66,6	17,5	2,6	0,2	1,567	27,46
1982	90 540	14,2	80,8	118,4	61,7	17,0	2,5	0,1	1,474	27,40
1983	87 739	13,3	77,4	114,8	60,0	15,8	2,3	0,2	1,419	27,42
1984	87 610	13,2	74,2	115,4	60,8	16,5	2,3	0,1	1,413	27,50
1985	86 008	13,7	71,1	113,6	60,0	16,7	2,1	0,1	1,387	27,53
1986	84 579	14,5	68,7	111,8	58,8	17,0	2,4	0,1	1,366	27,55
1987	83 600	15,3	67,0	109,5	59,2	16,8	2,5	0,1	1,352	27,57
1988	86 358	15,5	70,0	113,0	62,3	18,1	2,7	0,1	1,409	27,60
1989	91 751	16,6	74,2	119,6	68,2	19,4	2,6	0,1	1,503	27,62
1990	98 013	18,1	79,1	128,0	75,2	22,0	2,8	0,1	1,627	27,70
1991	97 348	17,7	79,3	128,8	78,0	22,7	3,0	0,1	1,648	27,77
1992	96 054	18,3	76,0	128,2	80,6	23,6	3,3	0,1	1,650	27,89
1993	92 322	17,5	74,7	122,1	80,4	23,9	3,5	0,1	1,611	27,95
1994	90 417	17,5	73,8	120,3	81,2	25,0	3,6	0,1	1,607	28,02
1995	87 258	17,2	72,0	115,5	81,4	25,5	3,8	0,1	1,577	28,10
1996	85 130	16,4	71,3	114,4	80,4	26,7	3,8	0,2	1,566	28,17
1997p	79 900	15,4	66,8	108,5	79,0	26,0	3,7	0,1	1,498	28,25

1. Les taux par groupe d'âge sont la somme des taux par année d'âge divisée par 5.

2. Comprend les naissances des mères de 14 ans et moins.

Source : Bureau de la statistique du Québec.

L'indice de fécondité avait atteint un creux de 1,4 au milieu des années 80 et remonté à 1,65 en 1991 et 1992. Il diminue depuis et l'indice provisoire de 1997 est de 1,5 enfant par femme. Depuis le milieu des années 70, l'âge moyen des femmes à la maternité augmente; il est de 28,25 ans en 1997 en regard de 27,33 en 1976.

Figure 2.2

NAISSANCES, QUÉBEC, 1971-1997

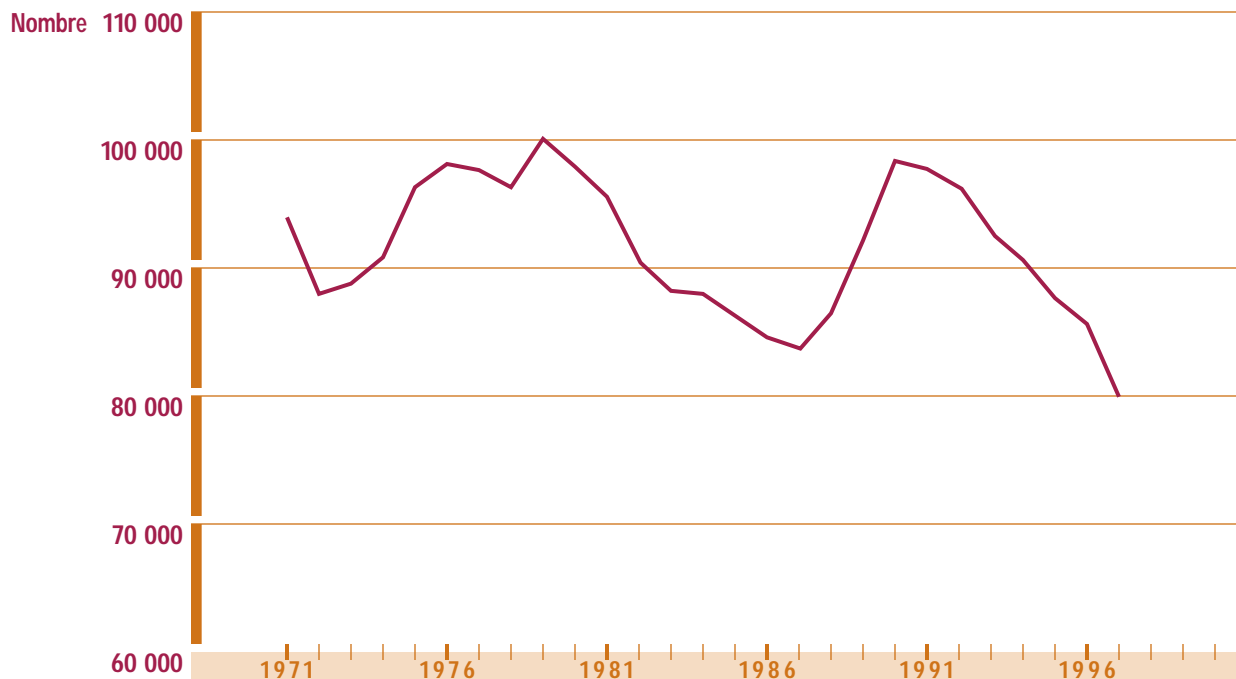

Source : Bureau de la statistique du Québec.

Le nombre de naissances en 1997 est inférieur à 80 000; en 1990, il avait dépassé 98 000. Comme le nombre de jeunes femmes diminue, si l'indice synthétique de fécondité reste au niveau actuel, le nombre de naissances devrait continuer à décroître.

TABLEAU 2.6

Naissances selon le groupe d'âge de la mère et le rang de naissance, Québec, 1996

GROUPE D'ÂGE	RANG DE NAISSANCE				TOTAL	
	1	2	3	4+	Nombre	%
	Nombre				Nombre	%
15-19 ¹	3 424	514	59	6	4 003	4,7
20-24	10 367	4 874	1 201	273	16 715	19,6
25-29	13 367	10 937	3 610	1 260	29 174	34,3
30-34	7 679	10 524	4 875	1 983	25 061	29,4
35-39	2 251	3 420	1 984	1 298	8 953	10,5
40-44	257	382	254	288	1 181	1,4
45-49	9	3	9	22	43	0,1
Total	Nombre %	37 354 43,9	30 654 36,0	11 992 14,1	5 130 6,0	85 130 100,0
Âge moyen		26,41	28,97	30,42	32,14	28,17
Indice synthétique de fécondité		0,715	0,555	0,209	0,086	1,566

1. Comprend les naissances des 10-14 ans.

Source : Bureau de la statistique du Québec.

En 1996, 44 % des enfants sont des premiers-nés, 36 % des enfants de rang deux, 14 % de rang trois et 6 % de rang quatre ou plus. La répartition selon le rang de naissance varie peu depuis plusieurs années. L'indice synthétique de rang 1 indique, selon les conditions de fécondité de 1996, que 71,5 % des femmes mettraient un enfant au monde au cours de leur vie et donc que près de trois femmes sur dix resteraient infécondes.

TABLEAU 2.7

Naissances selon le groupe d'âge du père et le rang de naissance, Québec, 1996

GROUPE D'ÂGE	RANG DE NAISSANCE ¹				TOTAL		
	1	2	3	4+	Nombre	%	
	Nombre						
15-19 ²	807	112	21	5	945	1,1	
20-24	5 489	1 944	453	119	8 005	9,4	
25-29	12 092	7 871	2 199	702	22 864	26,9	
30-34	10 639	11 941	4 625	1 589	28 794	33,8	
35-39	4 255	5 623	3 061	1 452	14 391	16,9	
40-44	1 251	1 583	870	675	4 379	5,1	
45-49	344	442	215	233	1 234	1,4	
50-54	125	118	69	64	376	0,4	
55-59	27	32	13	16	88	0,1	
60-64	12	11	6	3	32	0,0	
65 et +	3	3	3	2	11	0,0	
Non déclaré	2 310	974	457	270	4 011	4,7	
Total	Nombre	37 354	30 654	11 992	5 130	85 130	100,0
	%	43,9	36,0	14,1	6,0		100,0
Âge moyen		29,56	31,91	33,40	35,47	31,27	
Indice synthétique de fécondité ³		0,652	0,509	0,194	0,083	1,437	

1. Il s'agit du rang de naissance pour la mère.

2. Comprend les naissances de 14 ans et moins.

3. Les indices sont calculés après la répartition des cas non déclarés.

Source : Bureau de la statistique du Québec.

L'âge moyen du père à la naissance du premier enfant est de 29,6 ans en regard de 26,4 ans chez les mères. Pour un nombre de naissances équivalent, l'indice de fécondité est plus faible pour les hommes que pour les femmes; ce paradoxe s'explique par le fait que les hommes sont plus nombreux que les femmes et que leur fécondité est différente selon les âges.

TABLEAU 2.8

Naissances chez les mères adolescentes selon l'âge, Québec, 1987-1996

ÂGE	1987	1988	1989	1990	1991	1992	1993	1994	1995	1996
	Nombre									
12	0	0	0	4	2	2	0	1	0	1
13	5	3	3	5	3	5	7	3	6	1
14	25	18	26	31	36	32	26	28	28	44
15	112	93	84	112	95	107	107	107	125	119
16	266	264	265	304	289	334	324	306	295	305
17	522	572	600	643	618	645	656	645	603	596
Total	930	950	978	1 099	1 043	1 125	1 120	1 090	1 057	1 066

Source : Bureau de la statistique du Québec.

Depuis une dizaine d'années, il n'y a pas beaucoup de variation dans le nombre de naissances chez les mères de moins de 18 ans. Ce nombre est de 1 066 en 1996.

Figure 2.3

TAUX DE FÉCONDITÉ DES FEMMES DE MOINS DE 20 ANS, QUÉBEC, 1971-1997

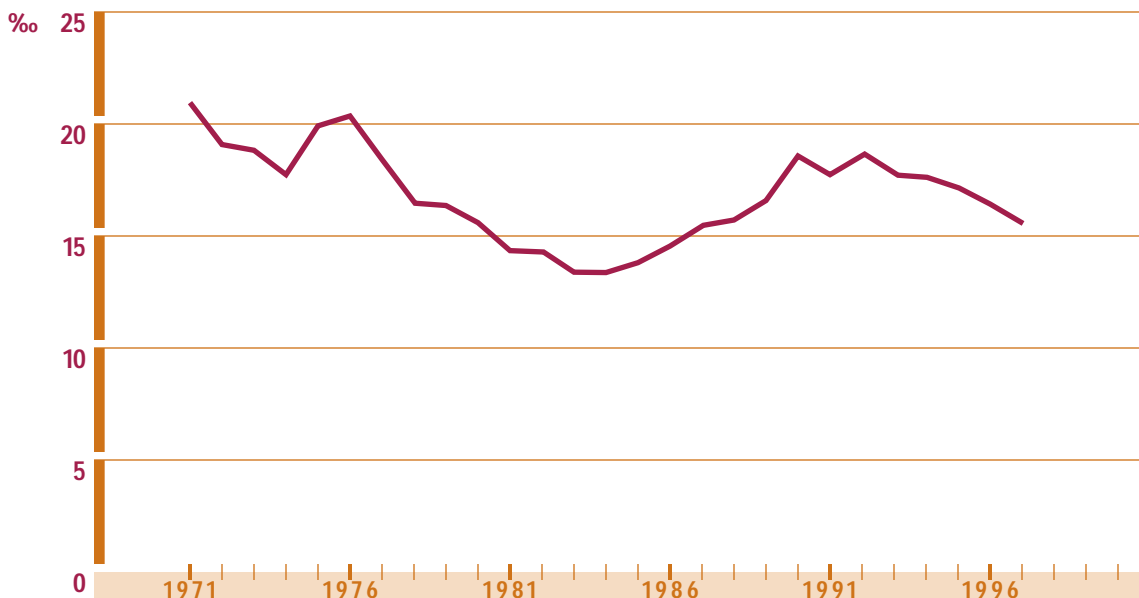

Source : Bureau de la statistique du Québec.

Le taux de fécondité des femmes de moins de 20 ans est de 15 ‰ en 1997. Il diminue depuis quelques années, mais reste supérieur au taux de 13 ‰ observé en 1983 et 1984. On est loin cependant des taux de 35 ‰ de la fin des années 50.

TABLEAU 2.9

Descendance¹ dans les générations à divers anniversaires, Québec

GÉNÉRATION	ANNIVERSAIRE							ÂGE MOYEN
	20	25	30	35	40	45	50	
	‰							
1920-21	94	850	1 971	2 859	3 416	3 588	3 597	29,7
1921-22	103	889	2 009	2 899	3 439	3 594	3 603	29,5
1922-23	108	929	2 045	2 930	3 445	3 586	3 593	29,3
1923-24	116	964	2 082	2 957	3 450	3 573	3 578	29,1
1924-25	122	992	2 109	2 965	3 430	3 533	3 537	28,9
1925-26	123	1 006	2 118	2 957	3 393	3 483	3 487	28,7
1926-27	127	1 016	2 136	2 961	3 370	3 444	3 447	28,5
1927-28	137	1 041	2 181	2 989	3 356	3 423	3 425	28,3
1928-29	143	1 068	2 226	3 008	3 329	3 387	3 389	28,1
1929-30	149	1 104	2 275	3 057	3 357	3 404	3 407	27,9
1930-31	151	1 128	2 303	3 054	3 310	3 353	3 354	27,7
1931-32	150	1 142	2 306	3 011	3 243	3 278	3 279	27,5
1932-33	153	1 153	2 284	2 904	3 102	3 131	3 133	27,2
1933-34	155	1 159	2 260	2 811	2 990	3 015	3 016	26,9
1934-35	160	1 166	2 223	2 712	2 881	2 902	2 903	26,8
1935-36	162	1 170	2 200	2 652	2 801	2 820	2 821	26,6
1936-37	163	1 175	2 136	2 550	2 675	2 691	2 692	26,3
1937-38	171	1 194	2 097	2 497	2 613	2 627	2 628	26,2
1938-39	174	1 198	2 057	2 438	2 547	2 560	2 560	26,0
1939-40	175	1 184	1 976	2 341	2 445	2 459	2 459	26,0
1940-41	172	1 156	1 899	2 248	2 346	2 358	2 359	25,9
1941-42	172	1 101	1 804	2 142	2 238	2 251	2 252	25,9
1942-43	170	1 033	1 715	2 045	2 138	2 149	2 150	26,0
1943-44	166	945	1 617	1 957	2 047	2 059	2 059	26,1
1944-45	156	868	1 508	1 845	1 932	1 944	1 944	26,3
1945-46	148	843	1 507	1 847	1 932	1 944	1 944	26,4
1946-47	145	805	1 456	1 799	1 880	1 893	1 894	26,4
1947-48	130	729	1 402	1 740	1 822	1 836	1 836	26,6
1948-49	123	677	1 353	1 686	1 771	1 785	1 785	26,8
1949-50	11	644	1 323	1 646	1 733	1 749	1 749	26,9
1950-51	113	602	1 266	1 578	1 669	1 686	1 686	27,0
1951-52	107	586	1 249	1 554	1 648	1 665	1 666	27,1
1952-53	98	572	1 216	1 518	1 620	1 638	1 639	27,2
1953-54	96	569	1 199	1 497	1 606	1 624	1 625	27,2
1954-55	91	557	1 164	1 465	1 580	1 599	1 600	27,3
1955-56	93	555	1 144	1 460	1 579	1 598	1 599	27,4
1956-57	94	542	1 118	1 450	1 570	1 589	1 590	27,5
1957-58	96	529	1 108	1 470	1 593	1 612	1 613	27,6
1958-59	91	512	1 087	1 471	1 598	1 617	1 617	27,8
1959-60	86	488	1 062	1 460	1 588	1 607	1 607	27,9

GÉNÉRATION	ANNIVERSAIRE							ÂGE MOYEN
	20	25	30	35	40	45	50	
	‰							
1960-61	81	462	1 049	1 450	1 578	1 596	1 597	28,0
1961-62	74	441	1 047	1 455	1 583	1 602	1 602	28,2
1962-63	75	427	1 050	1 456	1 583	1 602	1 603	28,2
1963-64	69	405	1 040	1 450	1 578	1 597	1 597	28,3
1964-65	65	409	1 048	1 454	1 582	1 601	1 601	28,3
1965-66	66	425	1 046	1 453	1 580	1 599	1 600	28,2
1966-67	69	440
1967-68	74	454
1968-69	77	463
1969-70	80	454
1970-71	84	449
1971-72	88
1972-73	91
1973-74	87
1974-75	89
1975-76	88

1. La descendance est le nombre d'enfants qu'ont eus 1 000 femmes nées une année donnée.
Les nombres en gras sont estimés à partir des dernières données observées.

Source : Bureau de la statistique du Québec.

Ce tableau présente la fécondité, non par année de calendrier, mais selon la génération ou l'année de naissance des femmes. Ainsi, les femmes nées en 1942-1943 ont eu au cours de leur vie féconde 2,1 enfants, soit le nombre requis pour assurer le remplacement des générations. Pour les femmes nées depuis le milieu des années 50, on estime leur descendance à 1,6 enfant par femme.

Figure 2.4

DESCENDANCE FINALE¹ SELON L'ANNÉE DE NAISSANCE, QUÉBEC

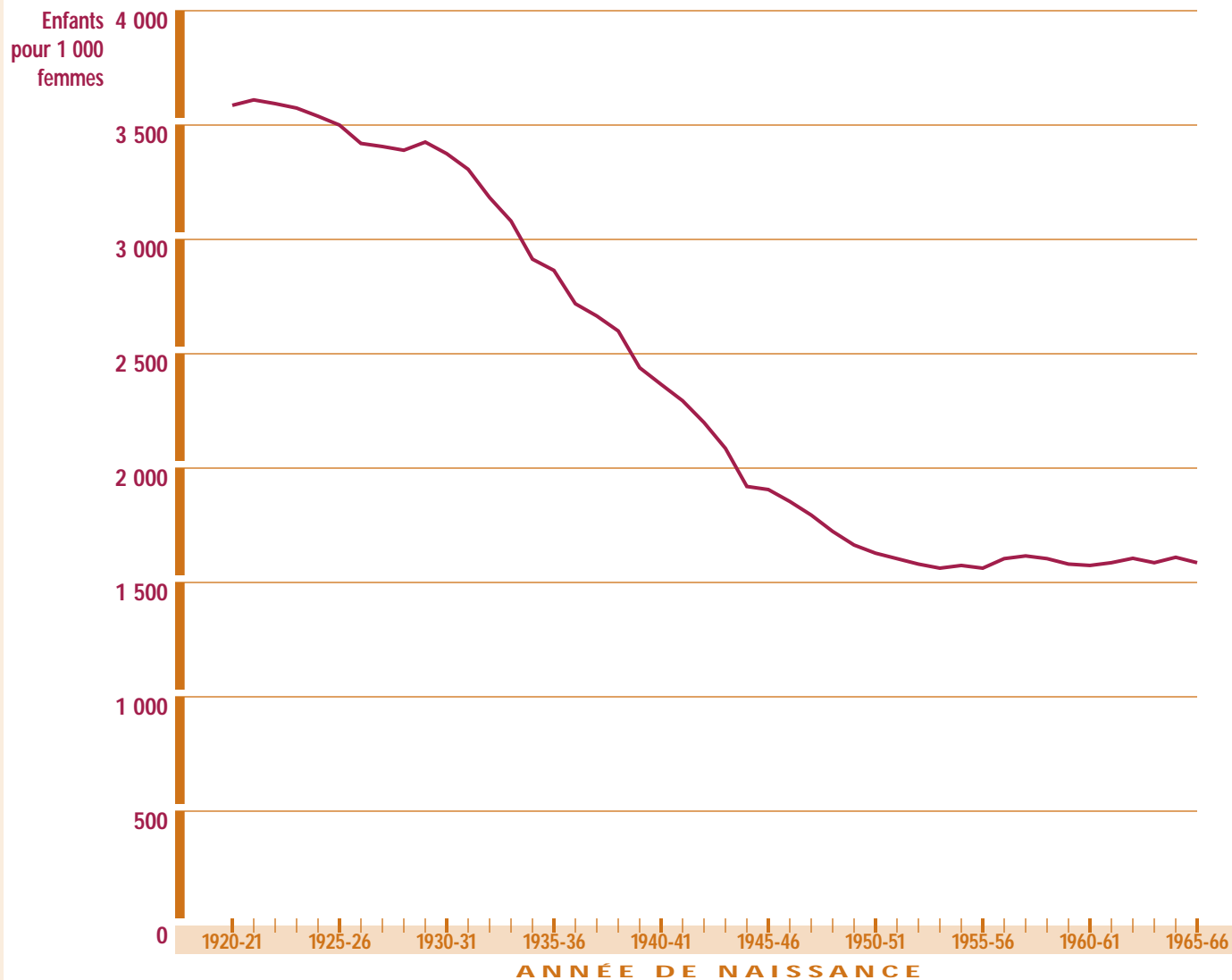

1. Descendance au 50^e anniversaire.

Source : Bureau de la statistique du Québec.

TABLEAU 2.10

Parents et grands-parents¹ selon le groupe d'âge et le sexe, Québec, 1995

GROUPE D'ÂGE	PARENTS				GRANDS-PARENTS			
	Hommes		Femmes		Hommes		Femmes	
	Nombre	% ²	Nombre	% ²	Nombre	% ²	Nombre	% ²
15-24	--	--	46 700	9,8	--	--	--	--
25-34	248 800	41,3	377 700	64,8	--	--	--	--
35-44	466 100	74,0	508 600	81,2	--	--	--	--
45-54	412 000	85,4	414 800	85,3	85 700	17,8	140 700	28,9
55-64	268 800	85,7	274 800	82,2	183 700	58,5	236 300	70,7
65 et +	236 800	70,5	360 400	76,1	199 500	59,4	348 200	73,5
Total	1 648 000	57,6	1 983 000	66,6	475 500	16,6	752 700	25,3
Observations ³ n	742		1175		207		487	

1. Personnes ayant eu au moins un enfant ou un petit-enfant
2. Il s'agit de la proportion calculée sur l'effectif du groupe d'âge.
3. Taille de l'échantillon de l'enquête.

Source : Statistique Canada, Enquête sociale générale, 1995 (Compilation effectuée par le BSO).

Ce tableau fournit des renseignements sur les pères, les mères et les grands-parents en 1995. Ainsi, 41 % des hommes de 25-34 ans sont pères et 65 % des femmes des mêmes âges sont mères. Chez les personnes de 45-54 ans, 85 % des hommes et des femmes sont pères ou mères. Les personnes âgées de 65 ans et plus ont moins souvent connu la paternité ou la maternité; l'infécondité des générations du début du siècle était plus forte qu'aujourd'hui. Comme les femmes vivent plus longtemps que les hommes, il y a beaucoup plus de grands-mères que de grands-pères dans la population.

TABLEAU 2.11

Parents¹ selon l'état matrimonial et le sexe, Québec, 1995

SEXE		ÉTAT MATRIMONIAL						TOTAL
		En union libre	Marié	Veuf	Divorcé	Séparé	Célibataire	
Pères	Nombre	276 200	1 143 300	37 000	94 000	39 800	57 800	1 648 000
Mères	Nombre	232 300	1 188 200	255 900	161 800	62 300	82 400	1 983 000
Pères	%	16,8	69,4	2,2	5,7	2,4	3,5	100,0
Mères	%	11,7	59,9	12,9	8,2	3,1	4,2	100,0
Pères ²	%	55,2	84,6	73,5	85,3	76,7	7,3	57,6
Mères ²	%	57,2	86,9	84,6	87,5	82,9	12,8	66,6
Observations ³	n	251	1 037	225	201	83	120	1 917

1. Population ayant eu au moins un enfant.

2. Pour un état matrimonial donné, proportion des hommes et des femmes ayant connu la paternité ou la maternité.

3. Taille de l'échantillon de l'enquête.

Source : Statistique Canada, Enquête sociale générale, 1995 (Compilation effectuée par le BSO).

*Environ 85 % des personnes mariées
et plus de la moitié des partenaires en union libre
ont connu la paternité ou la maternité.*

TABLEAU 2.12

Grands-parents selon le nombre de petits-enfants et le sexe, Québec, 1995

SEXE		NOMBRE DE PETITS-ENFANTS			Total ¹ Nombre	Observations ²
		– de 6	6 à 10	11 et +		
Grands-pères	Nombre	351 700	82 600	38 300*	475 500	207
Grands-mères	Nombre	453 400	187 400	110 000	752 700	487
Total	Nombre	805 100	270 000	148 300	1 228 200	694
Grands-pères	%	73,9	17,4	8,1*	100,0	
Grands-mères	%	60,2	24,9	14,6	100,0	
Total	%	65,5	22,0	12,1	100,0	

* Estimation imprécise fournie à titre indicatif.

1. Le total comprend un certain nombre de cas non déclarés.

2. Taille de l'échantillon de l'enquête.

Source : Statistique Canada, Enquête sociale générale, 1995 (Compilation effectuée par le BSO).

Un grand-père sur quatre a plus de 5 petits-enfants; les grands-mères ont une progéniture plus nombreuse puisque quatre grands-mères sur dix ont plus de 5 petits-enfants.

TABLEAU 2.13

**Adoptions internationales¹,
Québec, 1982-1997**

ANNÉE	NOMBRE
1982	40
1983	315
1984	252
1985	23
1986	113
1987	168
1988	240
1989	246
1990	528
1991	876
1992	639
1993	718
1994	829
1995	970
1996	947
1997	761

1. Il s'agit d'autorisations d'adoptions émises par le Secrétariat à l'adoption internationale.

Source : Secrétariat à l'adoption internationale.

Le nombre d'adoptions internationales varie selon les années. Il approchait 1 000 en 1995 et 1996, mais n'est que de 761 en 1997.

TABLEAU 2.14

Adoptions internationales¹ selon les principaux pays d'origine, Québec, 1996-1997

PAYS	1996	1997	1996	1997
	Nombre		%	
Bolivie	13	7	1,4	0,9
Cambodge	10	12	1,1	1,6
Chine	479	357	50,6	46,9
Colombie	14	22	1,5	2,9
Guatemala	6	12	0,6	1,6
Haiti	99	104	10,5	13,7
Inde	11	11	1,2	1,4
Mexique	23	11	2,4	1,4
Philippines	26	13	2,7	1,7
Roumanie	72	31	7,6	4,1
Russie	57	51	6,0	6,7
Taiwan	18	27	1,9	3,5
Thaïlande	24	24	2,5	3,2
Viêt-nam	47	47	5,0	6,2
Autres pays	48	32	5,1	4,2
Total	947	761	100,0	100,0

1. Il s'agit d'autorisations d'adoptions émises par le Secrétariat à l'adoption internationale.

Source : Secrétariat à l'adoption internationale (Compilation effectuée par le BSQ).

La Chine fournit ces dernières années près de la moitié des enfants adoptés à l'étranger; Haïti suit avec un peu plus de 1 enfant sur 10.

TABLEAU 2.15

Interruptions volontaires de grossesse¹, rapport pour 100 naissances, Québec, 1971-1996

ANNÉE	INTERRUPTIONS VOLONTAIRES DE GROSSESSE	
	Nombre	Pour 100 naissances
1971	1 275	1,4
1972	2 412	2,7
1973	2 774	3,1
1974	4 093	4,5
1975	5 280	5,5
1976	7 139	7,3
1977	8 069	8,3
1978	9 704	10,1
1979	11 488	11,5
1980	14 288	14,7
1981	14 193	14,9
1982	15 385	17,0
1983	15 200	17,3
1984	16 004	18,3
1985	15 702	18,3
1986	15 971	18,9
1987	15 475	18,5
1988	17 068	19,8
1989	18 411	20,1
1990	22 219	22,7
1991	23 261	23,9
1992	24 619	25,6
1993	26 106	28,3
1994	26 131	28,9
1995	26 072	29,9
1996	27 184	31,9

1. Actes chirurgicaux dispensés par l'ensemble des médecins, dans le cadre du régime de l'assurance-maladie du Québec (intervention principale seulement).

Source : Régie de l'assurance-maladie du Québec et Bureau de la statistique du Québec.

On compte 27 184 interruptions volontaires de grossesse (I.V.G.) déclarées à la RAMQ en 1996. Leur nombre semblait s'être stabilisé autour de 15 000 au début des années 80, mais il s'est mis à augmenter depuis 1988.

Figure 2.5

INTERRUPTIONS VOLONTAIRES DE GROSSESSE POUR 100 NAISSANCES, QUÉBEC, 1971-1996

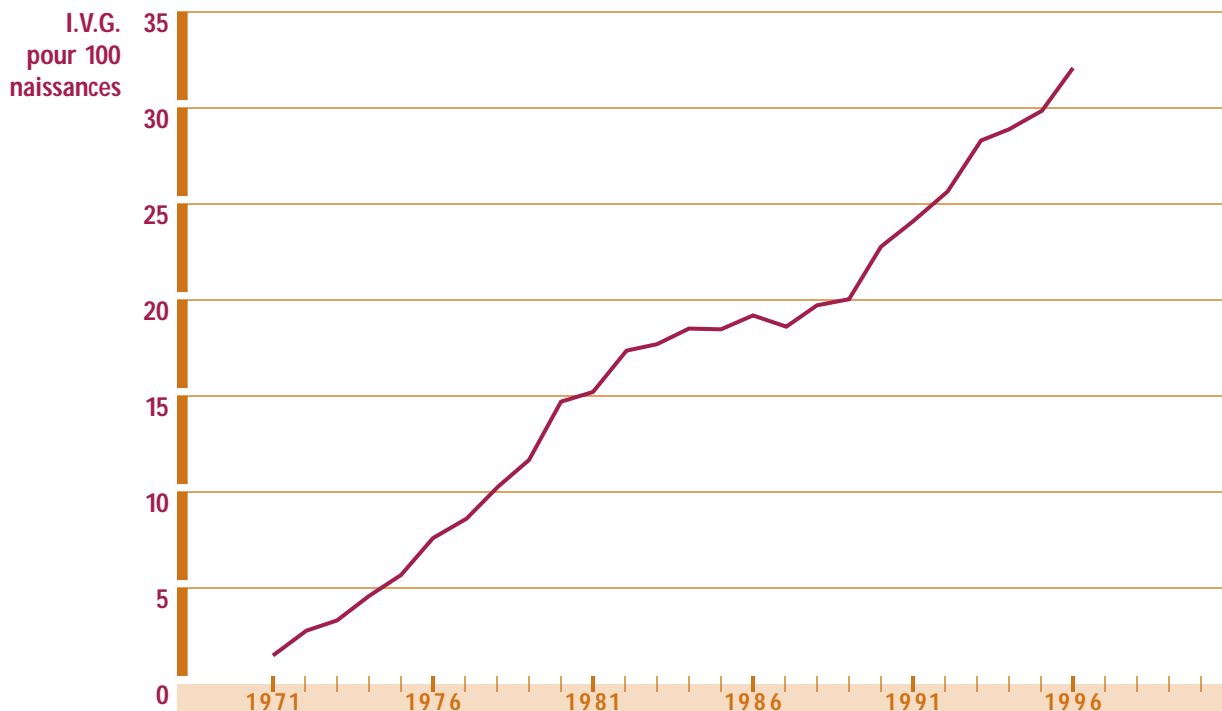

Source : Bureau de la statistique du Québec.

L'indicateur le plus utilisé pour mesurer les I.V.G. est le rapport des I.V.G. pour 100 naissances. Il est de 32 en 1996 en regard de 19 en 1986.

TABLEAU 2.16

Décès infantiles et taux de mortalité infantile selon le sexe, Québec, 1971-1996

ANNÉE	NOMBRE DE DÉCÈS			TAUX (pour 1 000 naissances)		
	Sexe masculin	Sexe féminin	Total	Sexe masculin	Sexe féminin	Total
1971	938	686	1 624	19,4	15,1	17,3
1972	862	657	1 519	19,0	15,4	17,2
1973	803	581	1 384	17,4	13,5	15,5
1974	753	570	1 323	16,0	12,8	14,5
1975	765	519	1 284	15,4	11,3	13,4
1976	620	505	1 125	12,3	10,6	11,5
1977	650	507	1 157	12,9	10,8	11,9
1978	635	471	1 106	12,8	10,1	11,5
1979	598	424	1 022	11,7	8,8	10,3
1980	533	407	940	10,6	8,6	9,6
1981	442	355	797	9,0	7,7	8,3
1982	474	333	807	10,4	7,6	9,0
1983	378	290	668	8,3	6,8	7,6
1984	392	268	660	8,7	6,3	7,5
1985	337	280	617	7,6	6,7	7,2
1986	345	259	604	8,0	6,3	7,1
1987	373	228	601	8,7	5,6	7,2
1988	320	246	566	7,3	5,9	6,6
1989	365	264	629	7,8	5,9	6,9
1990	355	264	619	7,1	5,6	6,4
1991	321	257	578	6,4	5,4	5,9
1992	302	220	522	6,1	4,7	5,4
1993	308	224	532	6,4	5,0	5,7
1994	291	213	504	6,3	4,8	5,6
1995	273	200	473	6,1	4,7	5,4
1996	219	175	394	5,0	4,2	4,6

Source : Bureau de la statistique du Québec.

Le taux de mortalité infantile est un des principaux indicateurs de l'état de santé des populations; il est de 4,6 ‰ en 1996, soit près de 5 décès pour 1 000 naissances. C'est un des taux les plus faibles au monde. On note que le taux est toujours plus élevé chez les garçons que chez les filles.

Figure 2.6

TAUX DE MORTALITÉ INFANTILE SELON LE SEXE, QUÉBEC, 1971-1996

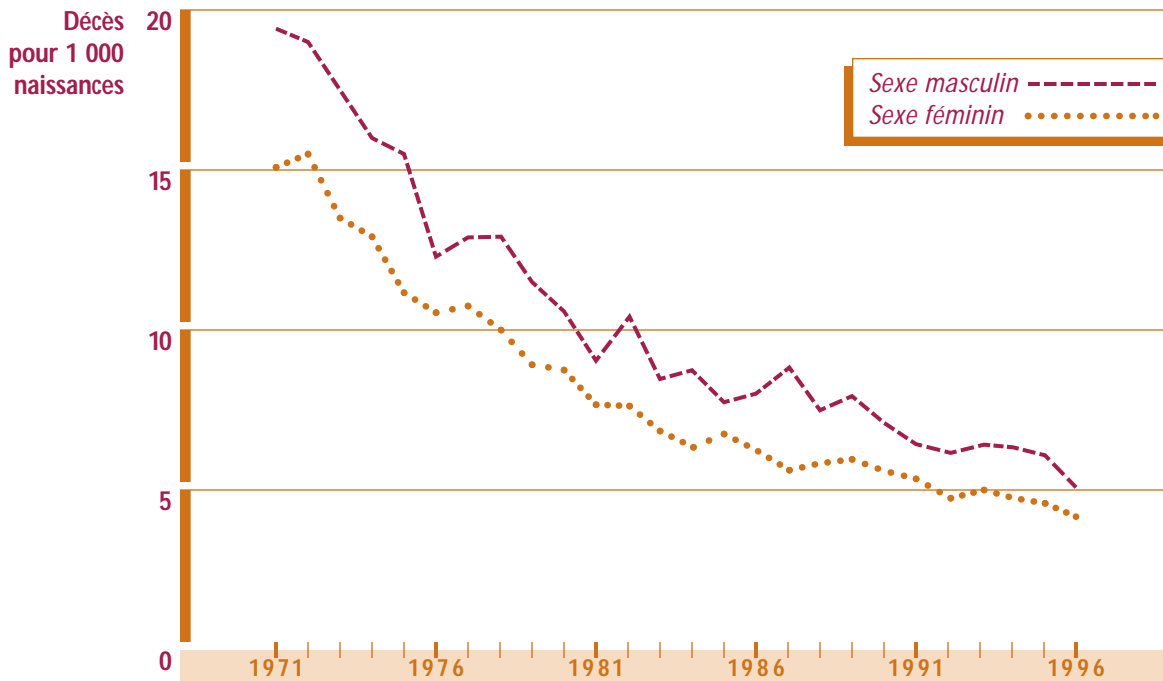

Source : Bureau de la statistique du Québec.

TABLEAU 2.17

Décès par accident de véhicule à moteur et par suicide des jeunes de moins de 20 ans selon le sexe, Québec, 1975-1996

ANNÉE	ACCIDENTS DE VÉHICULE À MOTEUR ¹			SUICIDES		
	Hommes	Femmes	Total	Hommes	Femmes	Total
	Nombre					
1975	424	160	584	39	11	50
1976	328	126	454	59	6	65
1977	366	130	496	53	15	68
1978	350	110	460	63	15	78
1979	338	132	470	72	16	88
1980	302	107	409	68	10	78
1981	276	87	363	69	10	79
1982	200	90	290	78	8	86
1983	223	80	303	90	12	102
1984	205	63	268	75	8	83
1985	188	69	257	59	12	71
1986	150	64	214	64	14	78
1987	178	78	256	75	14	89
1988	152	62	214	61	6	67
1989	151	69	220	72	7	79
1990	146	66	212	69	9	78
1991	133	47	180	79	21	100
1992	105	50	155	72	15	87
1993	116	50	166	86	23	109
1994	129	47	176	102	23	125
1995	104	68	172	94	27	121
1996	130	52	182	94	21	115

1. Accidents de la circulation impliquant des véhicules à moteur, codes CIM E810-E819.

Source : Bureau de la statistique du Québec.

La route est beaucoup moins meurtrière ces dernières années. Depuis 1991, moins de 200 jeunes décèdent annuellement des suites d'un accident de véhicule en regard de plus de 400 à la fin des années 70.

Les garçons en sont beaucoup plus souvent victimes que les filles; en 1996 par exemple, 130 garçons sont décédés en regard de 52 filles.

Ces dernières années, selon les données officielles, plus d'une centaine de jeunes de moins de 20 ans s'enlèvent la vie chaque année. Les garçons décèdent par suicide beaucoup plus souvent que les filles; en 1996, par exemple, il y a 94 suicides de garçons en regard de 21 suicides de filles.

Figure 2.7

DÉCÈS PAR ACCIDENT DE VÉHICULE À MOTEUR ET PAR SUICIDE DES JEUNES DE MOINS DE 20 ANS, QUÉBEC, 1975-1996

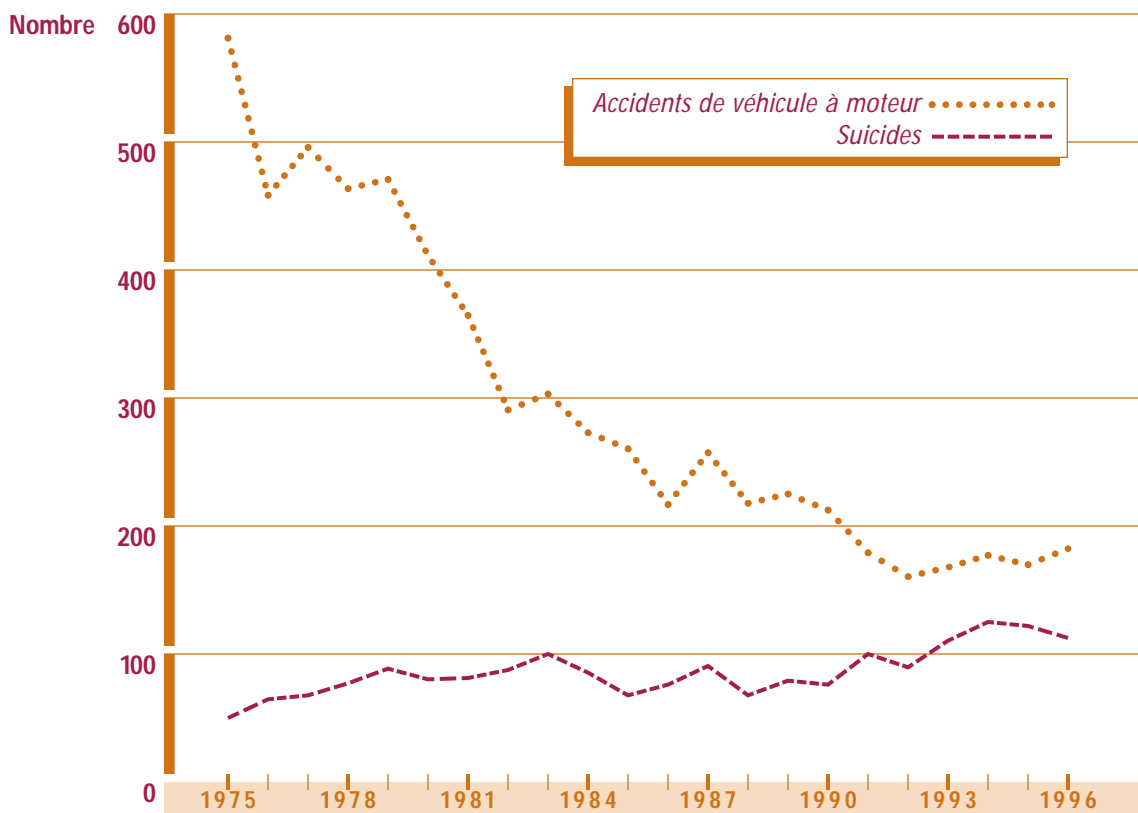

Source : Bureau de la statistique du Québec.

